

DOSSIER DE DIAGNOSTICS TECHNIQUES

DOCUMENT UNIQUE

Articles L271-4 à 6 – R 271-1 à 4 du Code de la Construction et de l’Habitation

N° de dossier : 200189ANDRIANSARFARA Date de commande : 30/07/2020 Date de RDV : 30/07/2020

Ce présent rapport a été rédigé par Didier LE ROY le 30/07/2020 conformément à l’article R 271-3 du CCH dont les compétences sont certifiées (Hors mesurage et ERP) par Bureau Véritas Certification Immeuble le Guillaumet, 60 avenue Charles de Gaulle 92800 Puteaux

**Mme ANDRIANSARFARA
30 RUE GUSTAVE BINET
Porte 30
14600 LA RIVIERE SAINT SAUVEUR**



Sommaire :	Pages
Désignation du technicien.....	2
ATTESTATION DE SUPERFICIE DE LA PARTIE PRIVATIVE	3
DIAGNOSTIC DE PERFORMANCE ENERGETIQUE.....	5
ETAT DES RISQUES ET POLLUTIONS	15
ATTESTATION DE COMPETENCE.....	33
DECLARATION SUR L'HONNEUR.....	34
ATTESTATION D'ASSURANCE	35

Ces conclusions par définition synthétiques ne sauraient éviter de prendre pleinement connaissance du détail des rapports. Voir en particulier les ouvrages ou éléments non contrôlés dans chaque diagnostic.

Attestation de superficie de la partie privative (Responsabilité du cabinet 1 an)

La superficie de la partie privative de ce lot est de : 45.01 m2

D.P.E. (Diagnostics de performance énergétique) (Validité 29/07/2030)

Consommation : **E : 238 kWh EP/m2.an** Effet de serre : **C : 11 kg CO2/m2.an**

Désignation du bien	Désignation du technicien
Nom du propriétaire : Mme ANDRIANSARFARA Adresse du bien : 30 RUE GUSTAVE BINET Code postal : 14600 Ville : LA RIVIERE SAINT SAUVEUR Téléphone : Bâtiment : Etage : Numéro de lot : Type de bien : Maison Année de construction : 2013/2014 Surface du bien (environ) : 45.01 m ² Genre du bien : Maison	Nom : LE ROY Prénom : Didier Adresse : 1 Chemin de la Bruyère 14130 LES AUTHIEUX SUR CALONNE N° d'identification : 84449 485 317 00027 N° d'identification de l'établissement : IMMEXPERT Compagnie d'assurance : GAN ASSURANCE 9 QUAI CAVALIER DE LA SALLE 76100 ROUEN N° contrat : N° 121 607 526 Signature : 

Description du bien : Maison Comprenant une entrée avec un escalier et un placard sous l'escalier, un wc, séjour avec un coin cuisine A l'étage un palier avec un placard, une chambre et une salle de bains.

Le Propriétaire du bien :
Nom, prénom : Mme ANDRIANSARFARA Adresse : 30 RUE GUSTAVE BINET Code Postal : 14600 LA RIVIERE SAINT SAUVEUR

Demander :
Nom : Maitre GOMBART Dorothée Adresse : 12 RUE ARISTIDE BRIAND B.P 31031 14101 LISIEUX CEDEX

Clause de réserve de propriété

- L'opérateur de repérage conserve la propriété du rapport jusqu'au paiement intégral de la prestation
Cette clause est applicable selon la loi n° 80.335 du 12 mai 1980.

Gérant M. LE ROY Didier

Responsabilité de l'opérateur de mission

- L'opérateur de repérage reste conseil, uniquement, dans le cadre de la mission confiée
Ces diagnostics servent à protéger les vendeurs des vices cachés, qui ne sont pas dégagés de leur responsabilité dans le cas de pièce non visitée ou non accessible ou analyse non effectuée. Les propriétaires ne peuvent donc pas se protéger des vices cachés sur ces pièces non visitées

ATTESTATION DE SUPERFICIE DE LA PARTIE PRIVATIVE

Certificat de mesurage de la superficie privative d'un lot de copropriété

Loi du 18 décembre 1996 - décret du 23 Mai 1997

N° de dossier : 200189ANDRIANSARFARA

Date de commande : 30/07/2020

Date de RDV : 30/07/2020

1 - Désignation du bien à mesurer :

Adresse : 30 RUE GUSTAVE BINET Code postal : 14600 Ville : LA RIVIERE SAINT SAUVEUR

Nature du bien : Maison Étage : Lot(s) : Date de construction : 2013/2014

2 - Le Propriétaire du bien :

Nom, prénom : Mme ANDRIANSARFARA Adresse : 30 RUE GUSTAVE BINET Code Postal : 14600 LA RIVIERE SAINT SAUVEUR

3 - Superficie privative totale du lot : **45.01 m²**

définie aux articles 4-1 et 4-2 du décret n°67-223 du 17 mars 1967 pris pour l'application de la loi de 1965. Art. 4-1 : La superficie de la partie privative d'un lot ou d'une fraction de lot mentionnée à l'article 46 de la loi du 10 juillet 1965 est la superficie des planchers des locaux clos et couverts après déduction des surfaces occupées par les murs, cloisons, marches, et cages d'escalier, gaines, embrasures de portes et de fenêtres. Il n'est pas tenu compte des planchers des parties des locaux d'une hauteur inférieure à 1,80 mètre. Art. 4-2 : Les lots ou fractions de lots d'une superficie inférieure à 8 mètres carrés ne sont pas pris en compte pour le calcul de la superficie mentionnée à l'article 4-1 d'une hauteur inférieure à 1,80 mètre.

Observation : Je soussigné Didier Le Roy, exerçant à LES AUTHIEUX SUR CALONNE 14130 1 Chemin de la Bruyère Certifie avoir mesuré la superficie d'un lot de copropriété à usage d'habitation portant le n° (Lot N°) du règlement de copropriété à la demande de Mme MME ANDRIANSARFARA le règlement de copropriété ne nous ayant pas été soumis, la responsabilité du Cabinet se voit dérogée quant à l'exactitude de la désignation et de la constitution du lot de copropriété ci-dessus défini. Les surfaces annoncées sont donc celles occupées par le demandeur

Description de la superficie privative :

Séjour	21.58
Entrée	3.39
WC	2.19
Placard entrée	0.50
Palier	3.36
Palier Placard	0.63
Chambre	10.31
Salle de bains	3.05

Superficie privative totale du lot : 45.01 m²

Annexes

< 1.80 Placard entrée	1.70
< 1.33 Palier Placard	0.22
1.80 a Chambre	0.18
1.80 b Chambre	0.06
< 1.80 Salle de bains	0.43

Superficie privative totale des pièces annexes: 2.59 m²

Fait à LES AUTHIEUX SUR CALONNE le 30/07/2020

Pour servir et valoir ce que de droit

DIDIER LE ROY



(1 croquis par étage)

(Les croquis présentés n'ont aucun caractère contractuel et ne sont pas cotés. Ils ne peuvent en aucun cas être utilisés en tant que plans).

REZ-DE-CHAUSSEE

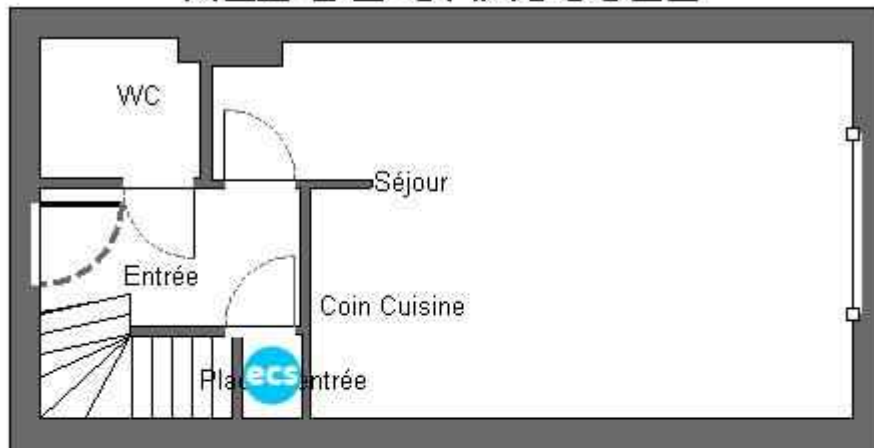

ETAGE

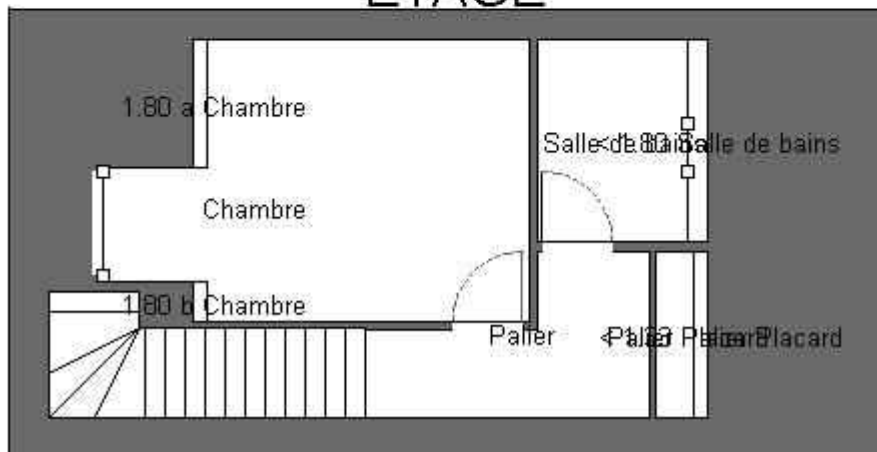

DIAGNOSTIC DE PERFORMANCE ENERGETIQUE

Arrêté du 8 février 2012 modifiant l'arrêté du 15 septembre 2006 relatif au diagnostic de performance énergétique pour les bâtiments à usage principal d'habitation existants proposés à la vente en France Métropolitaine pour lesquels les quantités d'énergie sont évaluées sur la base de consommations estimées (consommation conventionnelle – logement 6.1).

N° de dossier : **200189ANDRIANSARFARA**

Date de visite : **30/07/2020**

Date de création : **30/07/2020**

Type de bâtiment : **Habitation (parties
privatives d'immeuble collectif
d'habitation)**

Surface Chauffées (m²) : **45.01 m2**

Date de construction : **2013/2014**

Date de validité : **29/07/2030**

N° ADEME Complet : **2014V1004293K**

Désignation du technicien

Nom : LE ROY
Prénom : Didier
Adresse : 1 Chemin de la Bruyère
14130 LES AUTHIEUX SUR CALONNE
N° d'identification : 449 485 317 00027
Etablissement : IMMEXPERT LR EXPERTISE
Compagnie d'assurance : GAN ASSURANCE
9 QUAI CAVALIER DE LA SALLE
76100 ROUEN
N° contrat : 121.607.526

**Ce présent rapport a été rédigé par Didier Le Roy le 30/07/2020
Conformément à l'article R 271-3 du CCH dont les compétences sont
Certifiées par Bureau Véritas Certification Immeuble le Guillaumet,
60 avenue Charles de Gaulle 92800 Puteaux** Signature :



Désignation du bien :

Adresse : 30 RUE GUSTAVE BINET
Code postal : 14600
Code Insee : 14536
Ville : LA RIVIERE SAINT SAUVEUR

Étage :
Bâtiment :
Numéro de lot(s) :
Catégorie : 2 Pièces : Maison : 2 Niveaux

Désignation du propriétaire :

Nom : Mme ANDRIANSARFARA
Adresse : 30 RUE GUSTAVE BINET
Code postal : 14600
Ville : LA RIVIERE SAINT SAUVEUR

Personne présente lors de la visite : Maitre GOMBART
A la demande de : Maitre GOMBART Dorothée

Consommations annuelles par énergie

Obtenues par la méthode 3CL-DPE (V. 2012), estimées à l'immeuble • ou logement (cochez la case), prix moyens des énergies indexés au 15 août 2015.

	Consommations en énergie finale	Consommations en énergie primaire	Frais annuels d'énergie
	Détail par énergie et par usage en kWh _{EF}	Détail par usage en kWh _{EP}	(€TTC abonnements compris)
Chauffage	2230 (Electricité)	5753 (Electricité)	321
Eau chaude sanitaire	1921 (Electricité)	4956 (Electricité)	277
Refroidissement			0
Consommations d'énergie pour les usages recensés	4151	10709	684 €

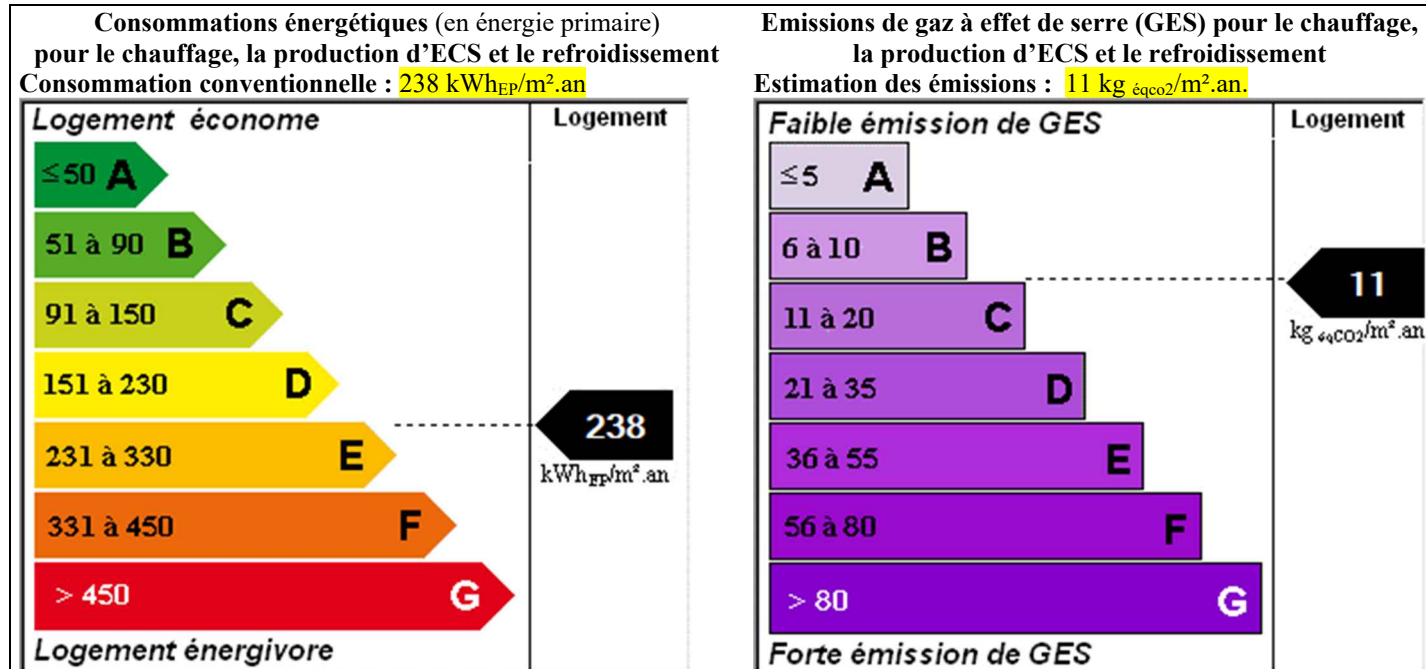

Descriptif sommaire du logement et de ses équipements

(voir descriptif plus complet dans la « fiche technique » ci-après)

Logement	Chauffage et refroidissement	Eau chaude sanitaire, ventilation
Murs :	Système de chauffage :	Système de production d'ECS :
Murs en blocs de béton creux - Ep: 20 et - - Isolé: ITI - Ep: 10 Murs en blocs de béton creux - Ep: 20 et - - Isolé: ITI - Ep: 10 Cloison de plâtre - Ep: 5 à +- Isolé: ITI - Ep: 10 Cloison de plâtre - Ep: 5 à +- Isolé: ITI - Ep: 10	1 - Installation de chauffage sans solaire - Type: Générateur à effet joule direct - Energie: Electricité	Production électrique NFC à accumulation vertical
Toiture :	Emetteurs :	Système de ventilation :
Plafond en plaque de plâtre - Isolé: ITE Combles aménagés sous rampant - Isolé: ITI	Panneau rayonnement électrique NFC	Ventilation mécanique à extraction hygroréglable
Menuiseries :	Système de refroidissement :	
Porte en métal opaque pleine Fenêtres battantes - Menuiserie Pvc Double vitrage Portes-fenêtres battantes avec soubassement - Menuiserie Pvc Double vitrage Fenêtres battantes - Menuiserie Pvc Double vitrage Fenêtres battantes - Menuiserie bois ou bois métal Double vitrage		
Plancher bas :	Rapport d'entretien ou d'inspection des chaudières joint	
Plancher à entrevous isolant - Isolé: ITI	Non	
Energies renouvelables :	Quantité d'énergie d'origine	KWh _{EP} /m ² .an
		0
Type d'équipements présents utilisant énergies renouvelable :		

Pourquoi un diagnostic

- Pour informer le futur locataire ou acheteur ;
- Pour comparer différents logements entre eux ;
- Pour inciter à effectuer des travaux d'économie d'énergie et contribuer à la réduction des émissions de gaz à effet de serre.

Consommation conventionnelle

Ces consommations sont dites conventionnelles car calculées pour des conditions d'usage fixées (on considère que les occupants les utilisent suivant des conditions standard), et pour des conditions climatiques moyennes du lieu.

Il peut donc apparaître des divergences importantes entre les factures d'énergie que vous payez et la consommation conventionnelle pour plusieurs raisons : suivant la rigueur de l'hiver ou le comportement réellement constaté des occupants, qui peuvent s'écarter fortement de celui choisi dans les conditions standard.

Conditions standard

Les conditions standard portent sur le mode de chauffage (températures de chauffe respectives de jour et de nuit, périodes de vacance du logement), le nombre d'occupants et leur consommation d'eau chaude, la rigueur du climat local (température de l'air et de l'eau potable à l'extérieur, durée et intensité de l'ensoleillement). Ces conditions standard servent d'hypothèses de base aux méthodes de calcul. Certains de ces paramètres font l'objet de conventions unifiées entre les méthodes de calcul.

Constitution des étiquettes

La consommation conventionnelle indiquée sur l'étiquette énergie est obtenue en déduisant de la consommation d'énergie calculée, la consommation d'énergie issue éventuellement d'installation solaires thermiques ou pour le solaire photovoltaïque, la partie d'énergie photovoltaïque utilisée dans la partie privative du lot.

Energie finale et énergie primaire

L'énergie finale est l'énergie que vous utilisez chez vous (gaz, électricité, fioul domestique, bois, etc...). Pour que vous disposiez de ces énergies, il aura fallu les extraire, les distribuer, les stocker, les produire, et donc dépenser plus d'énergie que celle que vous utilisez en bout de course. L'énergie primaire est le total de toutes ces énergies consommées.

Usages recensés

Dans les cas où une méthode de calcul est utilisée, elle ne relève pas l'ensemble des consommations d'énergie, mais seulement celles nécessaires pour le chauffage, la production d'eau chaude sanitaire et le refroidissement du logement. Certaines consommations comme l'éclairage, la cuisson ou l'électroménager ne sont pas comptabilisées dans les étiquettes énergie et climat des bâtiments.

Variations des conventions de calcul et des prix de l'énergie

Le calcul des consommations et des frais d'énergie fait intervenir des valeurs qui varient sensiblement dans le temps. La mention « prix de l'énergie en date... » indique la date de l'arrêté en vigueur au moment de l'établissement du diagnostic. Elle reflète les prix moyens des énergies que l'Observatoire de l'Energie constate au niveau national.

Energies renouvelables

Elles figurent sur cette page de manière séparée. Seules sont estimées les quantités d'énergie renouvelable produite par les équipements installés à demeure et utilisés dans la maison.

Conseils pour un bon usage

En complément de l'amélioration de son logement (voir page suivante), il existe une multitude de mesures non coûteuses ou très peu coûteuses permettant d'économiser de l'énergie et de réduire les émissions de gaz à effet de serre. Ces mesures concernent le chauffage, l'eau chaude sanitaire et le confort d'été.

Chauffage

- Réglez et programmez : La régulation vise à maintenir la température à une valeur constante, réglez le thermostat de 19°C ; quant à la programmation, elle permet de faire varier cette température de consigne en fonction des besoins et de l'occupation du logement. On recommande ainsi de couper le chauffage durant l'inoccupation des pièces ou lorsque les besoins de confort sont limités. Toutefois, pour assurer une remontée rapide en température, on dispose d'un contrôle de la température réduite que l'on règle généralement à quelques 3 ou 4 degrés inférieurs à la température de confort pour les absences courtes. Lorsque l'absence est prolongée, on conseille une température « Hors gel » fixée aux environs de 8°C. Le programmeur assure automatiquement cette tâche.
- Réduisez le chauffage d'un degré, vous économiserez de 5 à 10 % d'énergie.
- Eteignez le chauffage quand les fenêtres sont ouvertes,
- Fermez les volets et/ou tirez les rideaux dans chaque pièce pendant la nuit,
- Ne placez pas de meubles devant les émetteurs de chaleur (radiateurs, convecteurs,...), cela nuit à la bonne diffusion de la chaleur.

Eau chaude sanitaire

- Arrêtez le chauffe-eau pendant les périodes d'inoccupation (départs en congés,...) pour limiter les pertes inutiles.
- Préférez les mitigeurs thermostatiques aux mélangeurs.

Aération

Si votre logement fonctionne en ventilation naturelle :

- Une bonne aération permet de renouveler l'air intérieur et d'éviter la dégradation du bâti par l'humidité.
- Il est conseillé d'aérer quotidiennement le logement en ouvrant les fenêtres en grand sur une courte durée et nettoyez régulièrement les grilles d'entrée d'air et les bouches d'extraction s'il y a lieu.
- Ne bouchez pas les entrées d'air, sinon vous pourriez mettre votre santé en danger. Si elles vous gênent, faites appel à un professionnel.

Si votre logement fonctionne avec une ventilation mécanique contrôlée :

- Aérez périodiquement le logement.

Confort d'été

- Utilisez les stores et les volets pour limiter les apports solaires dans la maison le jour.
- Ouvrez les fenêtres en créant un courant d'air, la nuit pour rafraîchir.

Autres usages

Eclairage :

- Optez pour des lampes basse consommation (fluocompactes ou fluorescentes),
- Evitez les lampes qui consomment beaucoup trop d'énergie, comme les lampes à incandescence ou les lampes halogènes.
- Nettoyez les lampes et les luminaires (abat-jour, vasques,..) ; poussiéreux, ils peuvent perdre jusqu'à 40 % de leur efficacité lumineuse.

Bureautique/audiovisuel :

- Eteignez ou débranchez les appareils ne fonctionnant que quelques heures par jour (téléviseurs, magnétoscopes,...). En mode veille, ils consomment inutilement et augmentent votre facture d'électricité.

Electroménager (cuisson, réfrigération,...) :

Optez pour les appareils de classe A ou supérieure (A+, A++,...).

Recommandations d'amélioration énergétique

Sont présentées dans le tableau suivant quelques mesures visant à réduire vos consommations d'énergie. Les consommations, économies, efforts et retours sur investissement proposés ici sont donnés à titre indicatif et séparément les uns des autres. Certains coûts d'investissement additionnels éventuels (travaux de finition,...) ne sont pas pris en compte. Ces valeurs devront impérativement être complétées avant réalisation des travaux par des devis d'entreprises. Enfin, il est à noter que certaines aides fiscales peuvent minimiser les coûts moyens annoncés (subventions, crédits d'impôts,...). La TVA est comptée au taux en vigueur.

Consommation conventionnelle de départ : **238 kWh_{EP}/m².an**

Mesures d'amélioration	Nouvelle consommation	Effort d'Investissement €	Economies ★	Rapidité du retour sur investissement ✱	Crédit d'impôts %
Envisager la pose de volet roulant PVC (épaisseur tablier > 12mm) sur les baies qui n'ont pas de volets. Choisir des coffres de volets roulants isolés, en portant une attention particulière à la solidité du support recevant le coffre.	231 kwh	€€€	*	***	
Remplacement du ballon électrique par un chauffe-eau thermodynamique sur air extérieur.	232 kwh	€€	*	****	400 € par équipement. Le montant des dépenses plafonné à 2400 € pour une personne seule et 4800 € pour un couple soumis à imposition commune, somme majorée de 120 € par personne à charge.
La ventilation est insuffisante : installer des entrées d'air dans les pièces principales. Si le problème persiste - malgré une ouverture régulière des fenêtres - vérifier la possibilité de mettre en place une ventilation mécanique double flux avec ou sans échangeur.	207 kwh	€€€	*	***	2000 € par équipement. Le montant des dépenses plafonné à 2400 € pour une personne seule et 4800 € pour un couple soumis à imposition commune, somme majorée de 120 € par personne à charge.

Légende	Economies	Effort d'investissement	Rapidité du retour sur investissement
★ : moins de 100 € TTC/an ★★ : de 100 € à 200 € TTC/an ★★★ : de 200 à 300 € TTC/an ★★★★ : plus de 300 € TTC/an	€ : moins de 200 € TTC €€ : de 200 € à 1000 € TTC €€€ : de 1000 € à 5000 € TTC €€€€ : plus de 5000 € TTC	✱✱✱✱ : moins de 5 ans ✱✱✱ : de 5 à 10 ans ✱✱ : de 10 à 15 ans ✱ : plus de 15 ans	

Commentaires :

Art. L. 134-3 – IV Le diagnostic de performance énergétique n'a qu'une valeur informative. L'acquéreur ou le locataire ne peut se prévaloir des informations contenues dans ce diagnostic à l'encontre du propriétaire.

Les travaux sont à réaliser par un professionnel qualifié.

Pour aller plus loin, il existe des points info-énergie : http://www.ademe.fr/particuliers/PIE/liste_eie.asp

Vous pouvez peut-être bénéficier d'un crédit d'impôt pour réduire le prix d'achat des fournitures, pensez-y ! voir www.impots.gouv.fr

Pour plus d'informations : www.ademe.fr ou www.developpement-durable.gouv.fr

Le présent rapport est établi par une personne dont les compétences sont certifiées par :

Bureau Véritas Certification Immeuble le Guillaumet, 60 avenue Charles de Gaulle 92800 Puteaux

Diagnostic de performance énergétique Fiche technique

Cette page recense les caractéristiques techniques du bien diagnostiqué renseignées par le diagnostiqueur dans la méthode de calcul pour en évaluer la consommation énergétique.
En cas de problème, contacter la personne ayant réalisé ce document ou l'organisme certificateur qui l'a certifié (diagnostiqueurs.application.developpement-durable.gouv.fr).

Données d'entrée et valeurs renseignées	
Département : CALVADOS Altitude (m) : 5 Type de bâtiment : Habitation (parties privatives d'immeuble collectif d'habitation) Année de construction : à partir de 2006 Surface habitable (m ²) : 45.01 m ² Hauteur moyenne sous plafond (m) : 2.50 m	Nombre de logements du bâtiment (le cas échéant) : 1 Puissance électrique souscrite (le cas échéant) : Surface des capteurs photovoltaïques (m ²) (le cas échéant) : Production d'électricité par une micro-éolienne (le cas échéant) : Ville réseau de chaleur (le cas échéant) : Nom du réseau :

Locaux non chauffés								
Nom	Type	Surface sol	Surface mur	Surface plafond	Surface totale	Local isolé	Surf. /local chauffé	Local chauffé isolé
Local 1	Combles faiblement ventilés	3.10	6.85	8.58	18.53	Non	5.61	Local 1
Local 2	Combles faiblement ventilés	6.06	8.65	8.58	22.64	Non	12.12	Local 1
Local 3	Combles faiblement ventilés	11.87	4.96	16.79	33.62	Non	11.87	Local 1

Planchers bas										
Surface (m ²)	Type	Isolé	Epaisseur isol. (cm)	Année des travaux d'isol.	Périmètre plancher (m)	Type isolation	Inertie lourde	Locaux non chauffés/Mitoyenneté	Surface (m ²)	Isolé
30.78	Plancher à entrevous isolant	Oui	Inconnue	à partir de 2006	23.80	ITI	Non	Vide sanitaire		

Planchers haut										
Surface (m ²)	Type	Type toiture	Isolé	Epaisseur isol. (cm)	Année travaux d'isol.	Type isolation	Inertie lourde	Locaux non chauffés/Mitoyenneté	Surface (m ²)	Isolé
11.87	Plafond en plaque de plâtre	Combles perdus	Oui	25	à partir de 2006	ITE	Non	Local 3	11.87	Local 1
5.24	Combles aménagés sous rampant	Combles aménagés	Oui	25		ITI	Non	Paroi extérieure		
4.65	Combles aménagés sous rampant	Combles aménagés	Oui	25		ITI	Non	Paroi extérieure		
3.45	Plafond inconnu	Combles perdus	Oui	Inconnue	à partir de 2006	ITI	Non	Local 1	5.61	Local 1
6.06	Plafond inconnu	Combles perdus	Oui	Inconnue	à partir de 2006	ITI	Non	Local 2	12.12	Local 1

Murs										
Surface (m ²)	Type	Epaisseur (cm)	Isolé	Eaisseur. Isol. (cm)	Année Travaux d'isolation	Type isolation	Inertie lourde	Locaux non chauffés/Mitoyenneté	Surface (m ²)	Isolé
9.35	Murs en blocs de béton creux	20 et -	Oui	10		ITI	Non	Paroi extérieure		
9.35	Murs en blocs de béton creux	20 et -	Oui	10		ITI	Non	Paroi extérieure		

3.44	Cloison de plâtre	5 à +	Oui	10		ITI	Non	Local 1	5.61	Local 1
6.07	Cloison de plâtre	5 à +	Oui	10		ITI	Non	Local 2	12.12	Local 1
5.33	Cloison de plâtre	5 à +	Oui	10		ITI	Non	Paroi extérieure		

Portes								
Surface (m²)	Type de porte	Largeur dormant	Localisation menuiserie	Retour isolant	Mur affilié	Locaux non chauffés/Mitoyenneté	Surface (m²)	Isolé
1.67	Porte en métal opaque pleine	5	Au nu intérieur	Sans retour	Mur 1 - Murs en blocs de béton creux	Paroi extérieure		

Fenêtres												
Surf. (m²)	Menuiserie	Larg. dormant	Local. Menuiserie	Retour isolant	Type paroi	Etanch. (joint)	Type vitrage	Angle	Ep. Lamé	Remplis-sage	Fermetures	Orient.
0.31	Menuiserie Pvc	5	Au nu intérieur	Sans retour	Fenêtres battantes	Avec	Double vitrage	Vertical	20	Argon		Nord
3.87	Menuiserie Pvc	5	Au nu intérieur	Sans retour	Portes-fenêtres battantes avec soubassement	Avec	Double vitrage	Vertical	20	Argon	Volets roulant PVC (ép tablier =< 12mm)	Sud
1.27	Menuiserie Pvc	5	Au nu intérieur	Sans retour	Fenêtres battantes	Avec	Double vitrage	Vertical	20	Argon	Volets roulant PVC (ép tablier =< 12mm)	Nord
0.35	Menuiserie bois	5	Au nu extérieur	Avec retour	Fenêtres battantes	Avec	Double vitrage	Pente(75°> >15°)	20	Argon		Sud

Fenêtres (suite)										
Masques proches	Avancée	Rapport Balcon/Baie	Obstacle d'environnement	Hauteur angle (°)	Mur affilié	Simple/ Double	Locaux non chauffés/mitoyenneté	Surface (m²)	Isolé	
Aucun			Homogène	<15°	Mur 1 - Murs en blocs de béton creux	Simple	Paroi extérieure			
Aucun			Homogène	30°<= <60°	Mur 2 - Murs en blocs de béton creux	Simple	Paroi extérieure			
Aucun			Aucun		Mur 5 - Cloison de plâtre	Simple	Paroi extérieure			
Aucun			Aucun		Plancher haut 3 - Combles aménagés sous rampant	Simple	Paroi extérieure			

Ponts thermiques		
N° de mur	Autre partie	Longueur PT (m)
Mur 1 - Murs en blocs de béton creux	Porte 1 - Porte en métal opaque pleine	4.93
Mur 1 - Murs en blocs de béton creux	Fenêtre 1 - Menuiserie Pvc	2.44
Mur 2 - Murs en blocs de béton creux	Fenêtre 2 - Menuiserie Pvc	6.1
Mur 5 - Cloison de plâtre	Fenêtre 3 - Menuiserie Pvc	4.52

Renouvellement d'air				
Renouvellement d'air par	Fenêtres sans joint et cheminée sans trappe	Fenêtres sans joint ou cheminée sans trappe	Autres cas	% fenêtre avec joint
Ventilation mécanique à extraction hygroréglable			X	

Facteur d'intermittence			
Equipement d'intermittence	Chauffage	Régulation pièce par pièce	Système
Par pièce avec minimum de température	Divisé	Avec	Autres systèmes

Chauffages									
Surface (m²)	Type générateur	Energie	Température	Année	Chaudière bois	Puissance nominale (Kw)	Puissance veilleuse	Régulation	Régulation d'installation
45.01	Générateur à effet joule direct	Electricité							Panneau rayonnement électrique NFC

Chauffages (suite)									
Type d'émetteur	Type de distribution	Volume hab.	Nbre radiateur gaz						
Panneau rayonnement électrique NFC	Pas de réseau de distribution								

Ecs									
Type de production	Type d'installation	Localisation	Volume du ballon (en litre)	Energie	Fonctionnement	Type de chaudière	Ancienneté	Puissance nominale	Classe bois
Production électrique NFC à accumulation vertical	Individuelle	En volume habitable et pièces alimentées contiguës	200	Electrique				1.856	

Ecs (suite)									
Solaire	Ancienneté						Air		
Aucun									

Climatisations - Refroidissements									
% de surface climatisée			Ou surface en (m²)			Etage en immeuble			Type de climatisation

Explications personnalisées sur les éléments pouvant mener à des différences entre les consommations estimées et les consommations réelles :

Tableau récapitulatif de la méthode à utiliser pour la réalisation du DPE :

	Bâtiment à usage principal d'habitation						Bâtiment ou partie de bâtiment à usage principal autre que d'habitation
	DPE pour un immeuble ou une maison individuelle		Appartement avec système collectif de chauffage ou de production d'ECS sans comptage individuel quand un DPE a déjà été réalisé à l'immeuble	DPE non réalisé à l'immeuble			
	Bâtiment construit avant 1948	Bâtiment construit après 1948		Appartement avec systèmes individuels de chauffage et de production d'ECS ou collectifs et équipés de comptages individuels		Appartement avec système collectif de chauffage ou de production d'ECS sans comptage individuel	
			Bâtiment construit avant 1948	Bâtiment construit après 1948			
Calcul conventionnel		X	A partir du DPE à l'immeuble		X		
Utilisation des factures	X			X		X	X

Pour plus d'informations : www.developpement-durable.gouv.fr, rubrique performance énergétique www.ademe.fr

ETAT DES RISQUES ET POLLUTIONS

aléas naturels, miniers ou technologiques, sismicité, potentiel radon et sols pollués

! Attention ... s'ils n'impliquent pas d'obligation ou d'interdiction réglementaire particulière, les aléas connus ou prévisibles qui peuvent être signalés dans les divers documents d'information préventive et concerner l'immeuble, ne sont pas mentionnés par cet état.

Cet état, à remplir par le vendeur ou le bailleur, est destiné à être en **annexe** d'un contrat de vente ou de location d'un immeuble.

Cet état est établi sur la base des informations mises à disposition par arrêté préfectoral

n° du mis à jour le

Adresse de l'immeuble

code postal ou Insee

commune

30 RUE GUSTAVE BINET

14600

LA RIVIERE SAINT SAUVEUR

Situation de l'immeuble au regard d'un plan ou plusieurs de prévention des risques naturels (PPRN)

L'immeuble est situé dans le périmètre d'un PPR N

oui non

prescrit

anticipé

approuvé

date

Si oui, les risques naturels pris en considération sont liés à :

Inondations

autres

L'immeuble est concerné par des prescriptions de travaux dans le règlement du PPRN

oui non

Si oui, les travaux prescrits ont été réalisés

oui non

L'immeuble est situé dans le périmètre d'un autre PPR N

oui non

prescrit

anticipé

approuvé

date

Si oui, les risques naturels pris en considération sont liés à :

Inondations

autres

L'immeuble est concerné par des prescriptions de travaux dans le règlement du PPRN

oui non

Si oui, les travaux prescrits ont été réalisés

oui non

Situation de l'immeuble au regard d'un plan de prévention des risques miniers (PPRM)

L'immeuble est situé dans le périmètre d'un PPR M

oui non

prescrit

anticipé

approuvé

date

Si oui, les risques naturels pris en considération sont liés à :

mouvement de terrain

autres

L'immeuble est concerné par des prescriptions de travaux dans le règlement du ou des PPRM

oui non

Si oui, les travaux prescrits ont été réalisés

oui non

Situation de l'immeuble au regard d'un plan de prévention des risques technologiques (PPRT)

L'immeuble est situé dans le périmètre d'étude d'un PPR T prescrit et non encore approuvé

oui non

Si oui, les risques technologiques pris en considération dans l'arrêté de prescription sont liés à :

effet toxique

effet thermique

effet de surpression

L'immeuble est situé dans le périmètre d'exposition aux risques d'un PPR T approuvé

oui non

L'immeuble est situé en secteur d'expropriation ou de délaissement

oui non

L'immeuble est situé en zone de prescription

oui non

Si la transaction concerne un logement, les travaux prescrits ont été réalisés

oui non

Si la transaction ne concerne pas un logement, l'information sur le type de risques auxquels l'immeuble est exposé ainsi que leur gravité, probabilité et cinétique, est jointe à l'acte de vente ou au contrat de location

oui non

Situation de l'immeuble au regard du zonage sismique réglementaire

L'immeuble se situe dans une commune de sismicité classée en

Zone 1

Zone 2

Zone 3

zone 4

zone 5

très faible

faible

modérée

moyenne

forte

Situation de l'immeuble au regard du zonage réglementaire à potentiel radon

L'immeuble se situe dans une commune à potentiel radon classée en niveau 3

oui non

Information relative à la pollution de sols

Le terrain est situé en secteur d'information sur les sols (SIS)

oui non

Information relative aux sinistres indemnisés par l'assurance suite à une catastrophe N/M/T*

* catastrophe naturelle minière ou technologique

L'information est mentionnée dans l'acte de vente

oui non

Etat des nuisances sonores aériennes

Les zones de bruit des plans d'exposition au bruit constituent des servitudes d'urbanisme (art. L. 112-3 du code de l'urbanisme) et doivent à ce titre être notifié à l'occasion de toute cession, location ou construction immobilière.

Cet état, à remplir par le vendeur ou le bailleur, est destiné à être intégré au dossier de diagnostic technique - DDT (annexé, selon le cas, à la promesse de vente ou, à défaut de promesse, à l'acte authentique de vente et au contrat de location ou annexé à ces actes si la vente porte sur un immeuble non bâti) et à être **annexé** à l'acte authentique de vente et, le cas échéant, au contrat préliminaire en cas de vente en l'état futur d'achèvement.

Cet état est établi sur la base des informations mises à disposition par arrêté préfectoral

n° du mis à jour le

Adresse de l'immeuble code postal ou Insee commune
30 RUE GUSTAVE BINET 14600 LA RIVIERE SAINT SAUVEUR

Situation de l'immeuble au regard d'un ou plusieurs plans d'exposition au bruit (PEB)

■ L'immeuble est situé dans le périmètre d'un PEB ¹ oui non
révisé approuvé date

¹ Si oui, nom de l'aérodrome :

> L'immeuble est concerné par des prescriptions de travaux d'insonorisation ² oui non

² Si oui, les travaux prescrits ont été réalisés oui non

■ L'immeuble est situé dans le périmètre d'un autre PEB ¹ oui non
révisé approuvé date | |

¹ Si oui, nom de l'aérodrome :

Situation de l'immeuble au regard du zonage d'un plan d'exposition au bruit

> L'immeuble se situe dans une zone de bruit d'un plan d'exposition au bruit définie comme :
zone A¹ zone B² zone C³ zone D⁴
forte forte Modérée

Nota bene : Lorsque le bien se situe sur 2 zones, il convient de retenir la zone de bruit la plus importante.

Documents de référence permettant la localisation de l'immeuble au regard des nuisances présent en compte

Le plan d'exposition au bruit est consultable sur le site Internet du Géoportail de l'institut national de l'information géographique et forestière (I.G.N) à l'adresse suivante : <https://www.geoportail.gouv.fr/>

Le plan d'exposition au bruit de l'aérodrome de
peut être consulté à la mairie de la commune de LA RIVIERE SAINT SAUVEUR
où est sis l'immeuble.

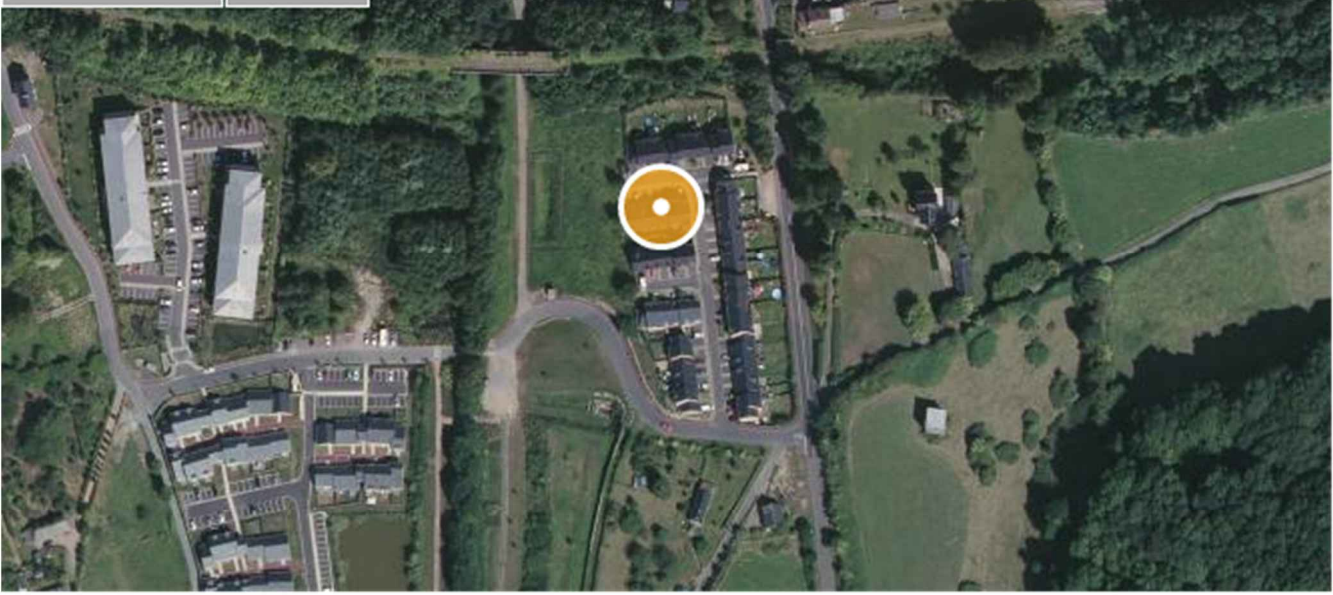
	Zone
Plan d'exposition au bruit	Aucune
	

Information cartographique consultable en mairie et en ligne à l'adresse suivante : <https://www.geoportail.gouv.fr/donnees/plan-dexposition-au-bruit-peb>

- ◆ Zone A : zone de bruit fort où $L_{den} > 70$ ou $IP > 96$
- ◆ Zone B : zone de bruit fort ou $L_{den} < 70$ et dont la limite extérieure est comprise entre L_{den} 65 et 62 ou zone dont la valeur IP est comprise entre 96 et 89
- ◆ Zone C : zone de bruit modéré comprise entre la limite extérieure de la zone B ou $IP = 89$ est une limite comprise entre L_{den} 57 et 55 ou IP entre 84 et 72
- ◆ Zone D : zone de bruit comprise entre la limite extérieure de la zone C et la limite correspondant à L_{den} 50

Documents de référence permettant la localisation de l'immeuble au regard des risques pris en compte

Vendeur / Bailleur

Date / Lieu

Acquéreur / Locataire

Mme ANDRIANSARFARA

30/07/2020 LA RIVIERE SAINT SAUVEUR

information sur les risques naturels, miniers ou technologiques, la sismicité, le potentiel radon, les pollutions de sols, pour en savoir plus... consultez le site Internet :

www.georisques.gouv.fr

Modèle Etat des risques, pollutions et sols

en application des articles L.125-5, L.125-6 et L.125-7 du Code de l'environnement

MTES / DGPR juillet 2018

Qui, quand et comment remplir l'état des risques et pollutions ?

QUELLES SONT LES PERSONNES CONCERNEES ?

• Au terme des articles L.125-5, L.125-6 et L.125-7 et R.125-23 à 27 du Code de l'environnement, les acquéreurs ou locataires de bien immobilier, de toute nature, doivent être informés par le vendeur ou le bailleur, qu'il s'agisse ou non d'un professionnel de l'immobilier, des risques et des pollutions auxquels ce bien est exposé.

Un état des risques et pollutions, fondé sur les informations transmises par le Préfet de département, doit être en annexe de tout type de contrat de location écrit, de la réservation pour une vente en l'état futur d'achèvement, de la promesse de vente ou de l'acte réalisant ou constatant la vente de ce bien immobilier qu'il soit bâti ou non bâti.

Quand faut-il établir un état des risques et pollutions ?

• L'état des risques et pollutions est obligatoire lors de toute transaction immobilière en annexe de tout type de contrat de location écrit, de réservation d'un bien en l'état futur d'achèvement, de la promesse de vente ou de l'acte réalisant ou constatant la vente.

Quel est le champ d'application de cette obligation ?

• Cette obligation d'information s'applique dans chacune des communes dont la liste est arrêtée par le Préfet du département, pour les biens immobiliers bâtis ou non bâtis situés :

1. dans le périmètre d'exposition aux risques délimité par un plan de prévention des risques technologiques ayant fait l'objet d'une approbation par le Préfet ;
2. dans une zone exposée aux risques délimitée par un plan de prévention des risques naturels prévisibles ou des risques miniers résiduels approuvé par le Préfet ou dont certaines dispositions ont été rendues immédiatement opposables en application de l'article L. 562-2 du Code de l'environnement ;
3. dans le périmètre mis à l'étude dans le cadre de l'élaboration d'un plan de prévention des risques technologiques, d'un plan de prévention des risques naturels prévisibles ou de risques miniers résiduels prescrit par le Préfet ;
4. dans une des zones de sismicité 2, 3, 4 ou 5 mentionnées par les articles R 563-4 et D 563-8-1 du Code de l'environnement ;
5. dans un secteur d'information sur les sols ;
6. dans une commune à potentiel radon de niveau 3.

NB : Le terme bien immobilier s'applique à toute construction individuelle ou collective, à tout terrain, parcelle ou ensemble des parcelles contiguës appartenant à un même propriétaire ou à une même indivision.

Quels sont les documents de référence ?

• Pour chaque commune concernée, le préfet du département arrête :

- la liste des terrains présentant une pollution ;
- la liste des risques à prendre en compte ;
- la liste des documents auxquels le vendeur ou le bailleur peut se référer.

• L'arrêté préfectoral comporte en annexe, pour chaque commune concernée :

1. la note de présentation du ou des plans de prévention ainsi que des secteurs concernés, excepté pour les plans de prévention des risques technologiques ;
2. un ou plusieurs extraits des documents graphiques permettant de délimiter les secteurs d'information sur les sols, les zones exposées aux risques pris en compte, de préciser leur nature et, dans la mesure du possible, leur intensité dans chacune des zones ou périmètres délimités ;
3. le règlement des plans de prévention des risques définissant notamment les prescriptions et obligations ;
4. le zonage réglementaire de sismicité : 2, 3, 4 ou 5 défini par décret ;
5. le zonage réglementaire à potentiel radon défini par décret.

Où consulter ces documents ?

- Le préfet adresse copie de l'arrêté au maire de chaque commune intéressée et à la chambre départementale des notaires.
- L'arrêté est affiché règlementairement en mairie et publié au recueil des actes administratifs de l'Etat dans le département.
- Un avis de publication de l'arrêté est inséré dans un journal diffusé dans le département.
- Les arrêtés sont mis à jour :
 - lors de la prescription d'un nouveau plan de prévention des risques naturels, miniers ou technologiques, de modifications relatives à la sismicité ou au potentiel radon et lors de la révision annuelle des secteurs d'information sur les sols ;
 - lors de l'entrée en vigueur d'un arrêté préfectoral rendant immédiatement opposables certaines dispositions d'un plan de prévention des risques naturels prévisibles ou miniers résiduels, ou approuvant un plan de prévention des risques ou approuvant la révision d'un de ces plans ;
 - lorsque des informations nouvelles portées à la connaissance du préfet permettent de modifier l'appréciation de la sismicité locale, du potentiel radon, des secteurs d'information sur les sols, de la nature ou de l'intensité des risques auxquels se trouve exposée tout ou partie d'une commune.
- Les documents mentionnés ci-dessus peuvent être consultés en mairie des communes concernées ainsi qu'à la préfecture et dans les sous-préfectures du département où est situé le bien mis en vente ou en location. Ils sont directement consultables sur Internet à partir du site de la préfecture de département.

Qui établit l'état des risques et pollutions ?

- L'état des risques et pollutions est établi directement par le vendeur ou le bailleur, le cas échéant avec l'aide d'un professionnel qui intervient dans la vente ou la location du bien.
- Il doit être établi moins de six mois avant la date de conclusion de tout type de contrat de location écrit, de la réservation pour une vente en l'état futur d'achèvement, de la promesse de vente ou de l'acte réalisant ou constatant la vente du bien immobilier auquel il est annexé.
- Il est valable pour la totalité de la durée du contrat et de son éventuelle reconduction. En cas de co-location, il est fourni à chaque signataire lors de sa première entrée dans les lieux. Le cas échéant, il est actualisé en cas d'une entrée différée d'un des co-locataires .

Quelles informations doivent figurer ?

- L'état des risques et pollutions mentionne la sismicité, le potentiel radon, l'inscription dans un secteur d'information sur les sols et les risques naturels, miniers ou technologiques pris en compte dans le ou les plans de prévention prescrits, appliqués par anticipation ou approuvés.
- Il mentionne si l'information relative à l'indemnisation post catastrophes et/ou celles spécifiques aux biens en dehors des logements, est mentionnée dans le contrat de vente ou de location.
- Il mentionne aussi la réalisation ou non des travaux prescrits vis-à-vis de l'immeuble par le règlement du plan de prévention des risques approuvé.
- Il est accompagné des extraits des documents graphiques de référence permettant de localiser le bien au regard des secteurs d'information des sols et des zonages règlementaires vis-à-vis des risques.
- Pour les biens autres que les logements concernés par un plan de prévention des risques technologiques, il est accompagné, en application de l'article R.125-26 et lorsque celle-ci a été reçue par le vendeur ou le bailleur, de l'information sur le type de risques auxquels le bien est soumis, ainsi que la gravité, la probabilité et la cinétique de ces risques.

Comment remplir l'état des risques et pollutions ?

- Il faut d'une part reporter au bien, les informations contenues dans l'arrêté préfectoral et dans les documents de référence et d'autre part, le compléter des cartographies et des informations propres à l'immeuble : sinistres indemnisés, prescription et réalisation de travaux.

Faut-il conserver une copie de l'état des risques et pollutions ?

- Le vendeur ou le bailleur doit conserver une copie de l'état des risques et pollutions, daté et visé par l'acquéreur ou le locataire, pour être en mesure de prouver qu'il a bien été remis lors de la signature du contrat de vente ou du bail.

information sur les risques majeurs et les pollutions... pour en savoir plus, consultez :

www.georisques.gouv.fr

Ministère de la transition écologique et solidaire

Tour Séquoia 92055 La Défense cedex

www.ecologique-solidaire.gouv.fr

IMMEXPERT SARL au capital de 7 500 €
1 Chemin de la Bruyère 14130 LES
AUTHIEUX SUR CALONNE
didier@immexpert.fr Téléphone : 06 08 89 04
45 – Télécopie : 09.70.61.57.05 – Comptabilité :
02.31.64.28.46

Ce document comporte 35 pages indissociables

Page 19 / 35 pages

ETAT DES RISQUES ET POLLUTIONS

30 RUE GUSTAVE BINET 14600 LA RIVIERE-SAINT-SAUVEUR

Adresse: 30 Rue Gustave Binet 14600 LA RIVIERE
ST SAUVEUR

Coordonnées GPS: 49.405418509879496,
0.2730193734169006

Cadastre: AP 105

Commune: LA RIVIERE ST SAUVEUR

Code Insee: 14536

Reference d'édition: 1049668

Date d'édition: 31/07/2020

Vendeur-Bailleur:

Mme ANDRIANSARFARA

Acquéreur-locataire:

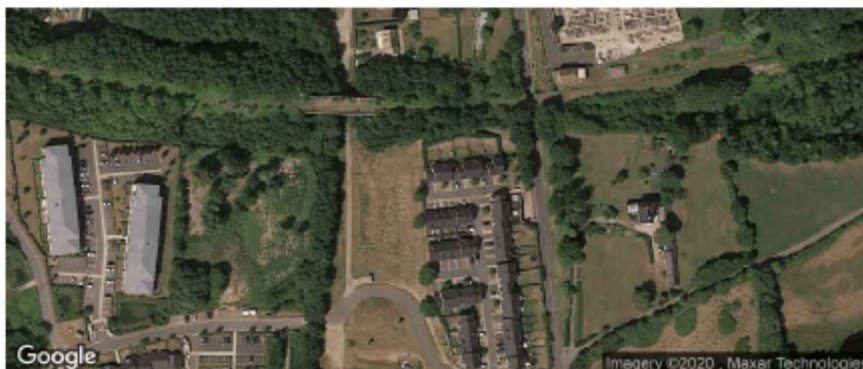

PEB : NON

Radon : NIVEAU 1

2 BASIAS, 0 BASOL, 1 ICPE

SEISME : NIVEAU 1

PLAN DE PREVENTION DES RISQUES

Type	Exposition	Plan de prevention
Informatif PEB	NON	Le bien n'est pas situé dans un zonage réglementaire du plan d'exposition au bruit
PPR Naturel SEISME	OUI	Zonage réglementaire sur la sismicité : Niveau 1
PPR Naturel RADON	OUI	Commune à potentiel radon de niveau 1
PPR Naturels	NON	La commune ne dispose d'aucun plan de prevention des risques Naturels
PPR Miniers	NON	La commune ne dispose d'aucun plan de prevention des risques Miniers
PPR Technologiques	NON	La commune ne dispose d'aucun plan de prevention des risques Technologiques

DOCUMENTS RÉGLEMENTAIRES ET REFERENCES

<http://www.info-risques.com/short/RFDX>

En cliquant sur le lien suivant ci-dessus vous trouverez toutes les informations préfectorales et les documents de références et les annexes qui ont permis la réalisation de ce document.

LISTE DES SITES BASIAS (À MOINS DE 500 MÈTRES)

BASE DE DONNÉES DES SITES INDUSTRIELS ET ACTIVITÉS DE SERVICES

Code	Raison social, Activité, Adresse	Distance
BNO1401590	sté nobel française, usine de fabrication de matières plastiques, chemin plastique de la la riviere-saint-sauveur (14536)	187 mètres
BNO1401595	huche, atelier de tôlerie peinture, pas d'adresse précise la riviere-saint-sauveur (14536)	423 mètres

LISTE DES SITES BASOL (À MOINS DE 500 MÈTRES)

BASE DE DONNÉES DE POLLUTION DES SOL

Code	Raison social, Activité, Adresse	Distance
Aucun site BASOL a moins de 500 mètres		

LISTE DES SITES ICPE (À MOINS DE 500 MÈTRES)

INSTALLATIONS CLASSÉES POUR LA PROTECTION DE L'ENVIRONNEMENT

Code	Raison social, Activité, Adresse	Distance
53.6618	grand port maritime de rouen, la riviere st sauveur, 14600	420 mètres



Attention : ce descriptif n'est pas un état des risques et pollutions (ERP) conforme aux articles L-125-5 et R125-26 du code de l'Environnement. Ce descriptif est délivré à titre informatif. Il n'a pas de valeur juridique. Pour plus d'information, consultez les précautions d'usage en annexe de ce document.

Localisation



Adresse :

30 Rue Gustave Binet, 14600 La Rivière-Saint-Sauveur

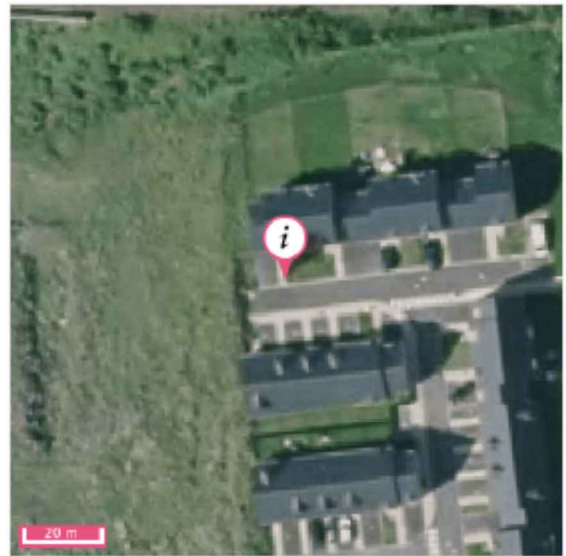
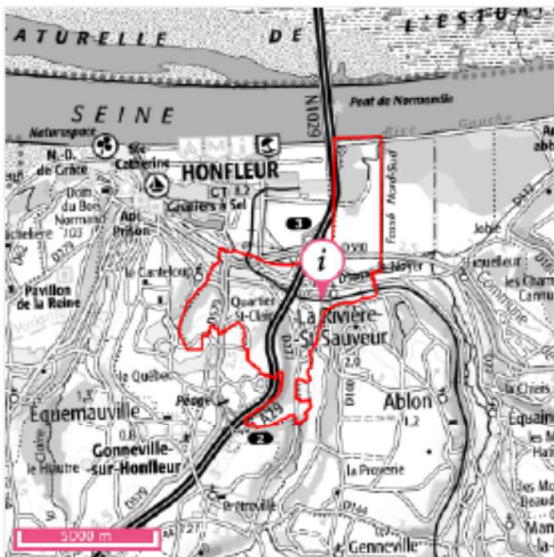

Informations sur la commune

Nom : LA RIVIERE-SAINT-SAUVEUR

Code INSEE : 14536

Code Postal : 14600

Commune dotée d'un DICRIM : Non

Département : CALVADOS

Nombre d'arrêtés de catastrophes naturelles : 7 (détails en annexe)

Région : Normandie

Population à la date du 29/11/2010 : 1951

Quels risques peuvent impacter la localisation ?



Retrait-gonflements des sols
Aléa faible



Séismes
1 - TRES FAIBLE



Installations industrielles



Sites inventaire BASIAS



L'inondation est une submersion, rapide ou lente, d'une zone habituellement hors de l'eau. Elle peut être liée à un phénomène de débordement de cours d'eau, de ruissellement, de remontées de nappes d'eau souterraines ou de submersion marine.

LA LOCALISATION EST-ELLE IMPACTÉE PAR LES INONDATIONS ?

Territoire à Risque important d'Inondation - TRI

Localisation située dans un territoire à risque important d'inondation : Non

Atlas de Zone Inondable - AZI

Localisation exposée à un Atlas de Zone Inondable : Oui

Nom de l'AZI	Aléa	Date de début de programmation	Date de diffusion
14DREAL20040003 - Baie de Seine	Inondation	23/03/2004	23/03/2004
14DREAL20060002 - AZI	Inondation - Par une crue à débordement lent de cours d'eau		

INONDATIONS (SUITE)

Informations historiques sur les inondations

Evènements historiques d'inondation dans le département : 9

Date de l'évènement (date début / date fin)	Type d'inondation	Dommages sur le territoire national	
		Approximation du nombre de victimes	Approximation dommages matériels (€)
21/07/2013 - 21/07/2013	Ruissellement urbain	inconnu	inconnu
15/06/1997 - 16/06/1997	Crue pluviale éclair (tm < 2 heures),Lave torrentielle, coulée de boue, lahar,Ecoulement sur route,Ruissellement rural,Ruissellement urbain	de 1 à 9 morts ou disparus	3M-30M
01/12/1925 - 28/01/1926	Crue nivale,Crue pluviale lente (temps montée tm > 6 heures)	inconnu	inconnu
30/11/1882 - 27/01/1883	Crue nivale,Crue pluviale lente (temps montée tm > 6 heures),Drainage des eaux pluviales	de 1 à 9 morts ou disparus	inconnu
27/01/1881 - 28/01/1881	Crue nivale,Crue pluviale (temps montée indéterminé)	inconnu	inconnu
06/07/1875 - 06/07/1875	Crue pluviale (temps montée indéterminé),Ruissellement rural,Ruissellement urbain	de 10 à 99 morts ou disparus	inconnu
31/01/1784 - 27/03/1784	Crue nivale,Crue pluviale (temps montée indéterminé)	inconnu	inconnu

INONDATIONS (SUITE)

LA LOCALISATION EST-ELLE SOUMISE À UNE RÉGLEMENTATION ?

La commune de votre localisation est soumise à un PPRN Inondation : Non

RETRAIT-GONFLEMENTS DES SOLS ARGILEUX

?

La consistance et le volume des sols argileux se modifient en fonction de leur teneur en eau. Lorsque la teneur en eau augmente, le sol devient souple et son volume augmente. On parle alors de « gonflement des argiles ». Un déficit en eau provoquera un assèchement du sol, qui devient dur et cassant. On assiste alors à un phénomène inverse de rétraction ou « retrait des argiles ».

LA LOCALISATION EST-ELLE IMPACTÉE PAR LA PRÉSENCE D'ARGILE ?

Localisation exposée aux retrait-gonflements des sols argileux : Oui

Type d'exposition de la localisation : Aléa faible

?

Un « aléa fort » signifie que des variations de volume ont une très forte probabilité d'avoir lieu. Ces variations peuvent avoir des conséquences importantes sur le bâti (comme l'apparition de fissures dans les murs).



Source: BRGM

LA LOCALISATION EST-ELLE SOUMISE À UNE RÉGLEMENTATION ?

La commune de votre localisation est soumise à un PPRN Retrait-gonflements des sols argileux : Non

MOUVEMENTS DE TERRAIN

?

Un mouvement de terrain est un déplacement d'une partie du sol ou du sous-sol. Le sol est déstabilisé pour des raisons naturelles (la fonte des neiges, une pluviométrie anormalement forte...) ou occasionnées par l'homme : déboisement, exploitation de matériaux ou de nappes aquifères... Un mouvement de terrain peut prendre la forme d'un affaissement ou d'un effondrement, de chutes de pierres, d'éboulements, ou d'un glissement de terrain.

LA LOCALISATION EST-ELLE IMPACTÉE PAR DES MOUVEMENTS DE TERRAIN ?

Mouvements de terrain recensés dans un rayon de 500 m : Non

LA LOCALISATION EST-ELLE SOUMISE À UNE RÉGLEMENTATION ?

La commune de votre localisation est soumise à un PPRN Mouvements de terrain : Non

CAVITÉS SOUTERRAINES

?

Une cavité souterraine désigne en général un « trou » dans le sol, d'origine naturelle ou occasionné par l'homme. La dégradation de ces cavités par affaissement ou effondrement subit, peut mettre en danger les constructions et les habitants.

LA LOCALISATION EST-ELLE VOISINE D'UNE CAVITÉ SOUTERRAINE ?

Cavités recensées dans un rayon de 500 m : Non

LA LOCALISATION EST-ELLE SOUMISE À UNE RÉGLEMENTATION ?

La commune de votre localisation est soumise à un PPRN Cavités souterraines : Non

SÉISMES



Un séisme ou tremblement de terre se traduit en surface par des vibrations du sol. Ce phénomène résulte de la libération brusque d'énergie accumulée par les contraintes exercées sur les roches.

QUELLE EST L'EXPOSITION SISMIQUE DE LA LOCALISATION ?

Type d'exposition de la localisation : 1 - TRES FAIBLE



Un séisme (ou tremblement de terre) correspond à une fracturation (processus tectonique aboutissant à la formation de fractures des roches en profondeur), le long d'une faille généralement préexistante.



Source: BRGM

LA LOCALISATION EST-ELLE SOUMISE À UNE RÉGLEMENTATION ?

La commune de votre localisation est soumise à un PPRN Séismes : Non

POLLUTION DES SOLS, SIS ET ANCIENS SITES INDUSTRIELS

?

Cette rubrique recense les différents sites qui accueillent ou ont accueilli dans le passé des activités polluantes ou potentiellement polluantes. Différentes bases de données fournissent les informations sur les Sites pollués ou potentiellement pollués (BASOL), les Secteurs d'information sur les sols (SIS) introduits par l'article L.125-6 du code de l'environnement et les Anciens sites industriels et activités de service (BASIAS).

LA LOCALISATION EST-ELLE VOISINE DE SITES POLLUÉS OU POTENTIELLEMENT POLLUÉS (BASOL) ?

Localisation exposée à des sites pollués ou potentiellement pollués dans un rayon de 500 m : Non

LA LOCALISATION EST-ELLE VOISINE D'ANCIENS SITES INDUSTRIELS ET ACTIVITÉS DE SERVICE (BASIAS) ?

Présence d'anciens sites industriels et activités de service dans un rayon de 500 m : Oui

?

Sur cette carte, sont indiqués les anciens sites industriels et activités de service recensés à partir des archives disponibles, départementales et préfectorales.... La carte représente les implantations dans un rayon de 500 m autour de votre localisation.



Source: BRGM

- Sites Basias (XY du centre du site)
- Sites Basias (XY de l'adresse du site)
- Zone de recherche

POLLUTION DES SOLS, SIS ET ANCIENS SITES INDUSTRIELS (SUITE)

LA LOCALISATION EST-ELLE IMPACTÉE PAR LA RÉGLEMENTATION SUR LES SECTEURS D'INFORMATION DES SOLS (SIS) ?

Présence de Secteurs d'Information sur les Sols (SIS) dans un rayon de 1000 m : Non

INSTALLATIONS INDUSTRIELLES



Toute exploitation industrielle ou agricole susceptible de créer des risques ou de provoquer des pollutions ou des nuisances, notamment pour la sécurité et la santé des riverains est une installation classée pour la protection de l'environnement. Cette ICPE est classée dans une nomenclature afin de faire l'objet d'un suivi et d'une autorisation par un de l'état en fonction de sa dangerosité.

LA LOCALISATION EST-ELLE IMPACTÉE PAR DES INSTALLATIONS INDUSTRIELLES ?

Nombre d'installations industrielles concernant votre localisation dans un rayon de 1000 m : 0

Nombre d'installations industrielles impactant votre localisation dans un rayon de 2.0 km : 8



Les installations industrielles ayant des effets sur l'environnement sont réglementées sous l'appellation Installation Classée pour la Protection de l'Environnement (ICPE). L'exploitation de ces installations est soumise à autorisation de l'Etat. La carte représente les implantations présentes autour de votre localisation. Le rayon choisi a été déterminé en fonction de la pertinence de diffusion de cette information et de l'obligation de diffusion.



Source: BRGM

- Installations classées (Grande échelle)
- Usine Seveso
 - Usine non Seveso
 - Elevage de bovin
 - Elevage de volaille
 - Elevage de porc
 - Carrière
 - Zone de recherche

LA LOCALISATION EST-ELLE IMPACTÉE PAR DES REJETS POLLUANTS ?

Nombre d'installations industrielles rejetant des polluants concernant votre localisation dans un rayon de 5.0 km : 3



Ces installations industrielles déclarent des rejets de polluants potentiellement dangereux dans l'air, l'eau ou les sols. La carte représente les implantations présentes autour de votre localisation. Le rayon de 5km a été déterminé en fonction de la pertinence de diffusion de cette information.

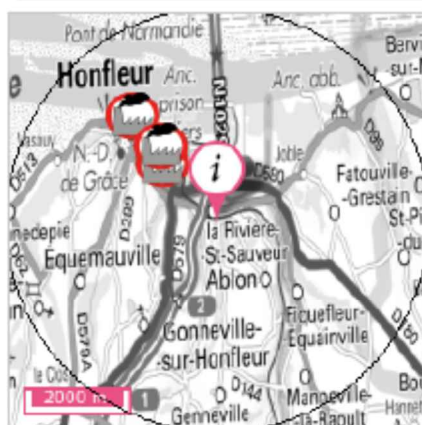

Source: BRGM

- Stations d'épuration
- Elevage
- Industries
- Zone de recherche

INSTALLATIONS INDUSTRIELLES (SUITE)

LA LOCALISATION EST-ELLE SOUMISE À UNE RÉGLEMENTATION ?

La commune de votre localisation est soumise à un PPRT Installations industrielles : Non

CANALISATIONS DE MATIÈRES DANGEREUSES



Une canalisation de matières dangereuses achemine du gaz naturel, des produits pétroliers ou chimiques à destination de réseaux de distribution, d'autres ouvrages de transport, d'entreprises industrielles ou commerciales, de sites de stockage ou de chargement.

LA LOCALISATION EST-ELLE VOISINE D'UNE CANALISATION DE MATIÈRES DANGEREUSES ?

Localisation exposée à des canalisations de matières dangereuses dans un rayon de 1000 m : Non

INSTALLATIONS NUCLÉAIRES



Une installation industrielle mettant en jeu des substances radioactives de fortes activités est réglementée au titre des « installations nucléaires de base » (INB) et est alors placée sous le contrôle de l'Autorité de sûreté nucléaire (ASN).

LA LOCALISATION EST-ELLE CONCERNÉE PAR UNE INSTALLATION NUCLÉAIRE ?

Localisation exposée à des installations nucléaires recensées dans un rayon de 10.0 km : Non

Localisation exposée à des centrales nucléaires recensées dans un rayon de 20.0 km : Non

RADON



Le radon est un gaz radioactif issu de la désintégration de l'uranium et du radium présents naturellement dans le sol et les roches. En se désintégrant, il forme des descendants solides, eux-mêmes radioactifs. Ces descendants peuvent se fixer sur les aérosols de l'air et, une fois inhalés, se déposer le long des voies respiratoires en provoquant leur irradiation.

Dans des lieux confinés tels que les grottes, les mines souterraines mais aussi les bâtiments en général, et les habitations en particulier, il peut s'accumuler et atteindre des concentrations élevées atteignant parfois plusieurs milliers de Bq/m³ (becquerels par mètre-cube) (Source : IRSN).

QUEL EST LE POTENTIEL RADON DE LA COMMUNE DE VOTRE LOCALISATION ?

Le potentiel radon de la commune de votre localisation est : Faible



La cartographie du potentiel du radon des formations géologiques établie par l'IRSN conduit à classer les communes en 3 catégories. Celle-ci fournit un niveau de risque relatif à l'échelle d'une commune, il ne présage en rien des concentrations présentes dans votre habitation, celles-ci dépendant de multiples autres facteurs (étanchéité de l'interface entre le bâtiment et le sol, taux de renouvellement de l'air intérieur, etc.) (Source : IRSN).



Source: IRSN

Pour en savoir plus : consulter le site de l'Institut de Radioprotection et de Sûreté Nucléaire sur le potentiel radon de chaque catégorie.

Document d'information communal sur les risques majeurs (DICRIM)

Le décret n° 90-918 du 11 octobre 1990 a défini un partage de responsabilité entre le préfet et le maire pour l'élaboration et la diffusion des documents d'information. La circulaire d'application du 21 avril 1994 demandait au préfet d'établir un dossier départemental des risques majeurs (DDRM) listant les communes à risque et, le cas échéant, un dossier communal synthétique (DCS). La notification de ce DCS par arrêté au maire concerné, devait être suivie d'un document d'information communal sur les risques majeurs (DICRIM) établi par le maire, de sa mise en libre consultation de la population, d'un affichage des consignes et d'actions de communication.

Le décret n° 2004-554 du 09 juin 2004 qui complète le précédent, conforte les deux étapes-clé du DDRM et du DICRIM. Il modifie l'étape intermédiaire du DCS en lui substituant une transmission par le préfet au maire, des informations permettant à ce dernier l'élaboration du DICRIM.

Catastrophe naturelle

Phénomène ou conjonction de phénomènes dont les effets sont particulièrement dommageables.

Cette définition est différente de celle de l'article 1er de la loi n°82-600 du 13 juillet 1982 relative à l'indemnisation des victimes de catastrophes naturelles, qui indique: «sont considérés comme effets des catastrophes naturelles [...] les dommages matériels directs ayant eu pour cause déterminante l'intensité anormale d'un agent naturel, lorsque les mesures habituelles à prendre pour prévenir ces dommages n'ont pu empêcher leur survenance ou n'ont pu être prises ». La catastrophe est ainsi indépendante du niveau des dommages causés. La notion «d'intensité anormale» et le caractère «naturel» d'un phénomène relèvent d'une décision interministérielle qui déclare «l'état de catastrophe naturelle».

Plan de prévention des risques naturels prévisibles (PPRN)

Le plan de prévention des risques naturels (PPRN) créé par la loi du 2 février 1995 constitue aujourd'hui l'un des instruments essentiels de l'action de l'État en matière de prévention des risques naturels, afin de réduire la vulnérabilité des personnes et des biens.

Il est défini par les articles L562-1 et suivants du Code de l'environnement et doit être réalisé dans un délai de 3 ans à compter de la date de prescription. Ce délai peut être prorogé une seule fois de 18 mois. Le PPRN peut être modifié ou révisé.

Le PPRN est une servitude d'utilité publique associée à des sanctions pénales en cas de non-respect de ses prescriptions et à des conséquences en terme d'indemnisations pour catastrophe naturelle.

Le dossier du PPRN contient une note de présentation du contexte et de la procédure qui a été menée, une ou plusieurs cartes de zonage réglementaire délimitant les zones réglementées, et un règlement correspondant à ce zonage.

Ce dossier est approuvé par un arrêté préfectoral, au terme d'une procédure qui comprend l'arrêté de prescription sur la ou les communes concernées, la réalisation d'études pour recenser les phénomènes passés, qualifier l'aléa et définir les enjeux du territoire, en concertation avec les collectivités concernées, et enfin une phase de consultation obligatoire (conseils municipaux et enquête publique).

Le PPRN permet de prendre en compte l'ensemble des risques, dont les inondations, mais aussi les séismes, les mouvements de terrain, les incendies de forêt, les avalanches, etc. Le PPRN relève de la responsabilité de l'État pour maîtriser les constructions dans les zones exposées à un ou plusieurs risques, mais aussi dans celles qui ne sont pas directement exposées, mais où des aménagements pourraient les aggraver. Le champ d'application du règlement couvre les projets nouveaux, et les biens existants. Le PPRN peut également définir et rendre obligatoires des mesures générales de prévention, de protection et de sauvegarde.

Pour obtenir plus de définitions merci de vous référer au glossaire disponible en ligne à l'adresse suivante : <https://www.georisques.gouv.fr/glossaire/>.

Nombre d'arrêtés de catastrophes naturelles : 7

Inondations, coulées de boue et mouvements de terrain : 1

Code national CATNAT	Début le	Fin le	Arrêté du	Sur le JO du
14PREF19990549	25/12/1999	29/12/1999	29/12/1999	30/12/1999

Inondations et coulées de boue : 5

Code national CATNAT	Début le	Fin le	Arrêté du	Sur le JO du
14PREF20180025	22/01/2018	22/01/2018	09/07/2018	27/07/2018
14PREF20010043	07/11/2000	07/11/2000	12/02/2001	23/02/2001
14PREF20000057	05/05/2000	06/05/2000	21/07/2000	01/08/2000
14PREF19970014	12/08/1997	13/08/1997	03/11/1997	16/11/1997
14PREF19950152	17/01/1995	31/01/1995	06/02/1995	08/02/1995

Tempête : 1

Code national CATNAT	Début le	Fin le	Arrêté du	Sur le JO du
14PREF19870493	15/10/1987	16/10/1987	22/10/1987	24/10/1987

Ce document est une synthèse non exhaustive des risques naturels et/ou technologiques présents autour d'un lieu choisi par l'internaute. Il résulte de l'intersection géographique entre une localisation donnée et des informations aléas, administratives et réglementaires. La localisation par adresse, pointage sur la carte, ou par GPS, présente des imprécisions dues à divers facteurs : lecture du positionnement, qualité du GPS, référentiel utilisé pour la géolocalisation des données. En ce qui concerne les zonages, la précision de la représentation sur Géorisques par rapport aux cartes de zonage papier officielles n'est pas assurée et un décalage entre les couches est possible. Seules les données ayant fait l'objet par les services de l'Etat, d'une validation officielle sous format papier, font foi. Les informations mises à disposition ne sont pas fournies en vue d'une utilisation particulière, et aucune garantie n'est apportée quant à leur aptitude à un usage particulier.

Description des données

Le site georisques.gouv.fr, développé par le BRGM en copropriété avec l'Etat représenté par la direction générale de la prévention des risques (DGPR), présente aux professionnels et au grand public une série d'informations relatives aux risques d'origine naturelle ou technologique sur le territoire français. L'accès et l'utilisation du site impliquent implicitement l'acceptation des conditions générales d'utilisation qui suivent.

Limites de responsabilités

Ni la DGPR, ni le BRGM ni aucune partie ayant concouru à la création, à la réalisation, à la diffusion, à l'hébergement ou à la maintenance de ce site ne pourra être tenu pour responsable de tout dommage direct ou indirect consécutif à l'accès et/ou utilisation de ce site par un internaute. Par ailleurs, les utilisateurs sont pleinement responsables des interrogations qu'ils formulent ainsi que de l'interprétation et de l'utilisation qu'ils font des résultats. La DGPR et le BRGM n'apportent aucune garantie quant à l'exactitude et au caractère exhaustif des informations délivrées. Seules les informations livrées à notre connaissance ont été transposées. De plus, la précision et la représentativité des données n'engagent que la responsabilité de leurs auteurs, dans la mesure où ces informations n'ont pas systématiquement été validées par la DGPR ou le BRGM. De plus, elles ne sont que le reflet de l'état des connaissances disponibles au moment de leur élaboration, de telle sorte que la responsabilité de la DGPR et du BRGM ne saurait être engagée au cas où des investigations nouvelles amèneraient à revoir les caractéristiques de certaines formations. Même si la DGPR et le BRGM utilisent les meilleures techniques disponibles à ce jour pour veiller à la qualité du site, les éléments qu'il comprend peuvent comporter des inexactitudes ou erreurs non intentionnelles. La DGPR et le BRGM remercient par avance les utilisateurs de ce site qui voudraient bien lui communiquer les erreurs ou inexactitudes qu'ils pourraient relever. Les utilisateurs de ce site consultent à leurs risques et périls. La DGPR et le BRGM ne garantissent pas le fonctionnement ininterrompu ni le fait que le serveur de ce site soit exempt de virus ou d'autre élément susceptible de créer des dommages. La DGPR et le BRGM peuvent modifier le contenu de ce site sans avertissement préalable.

Droits d'auteur

Le «Producteur» garantit au «Réutilisateur» le droit personnel, non exclusif et gratuit, de réutilisation de «l'Information» soumise à la présente licence, dans le monde entier et pour une durée illimitée, dans les libertés et les conditions exprimées ci-dessous. Vous êtes Libre de réutiliser «L'information» :

- Reproduire, copier, publier et transmettre « l'Information » ;
- Diffuser et redistribuer «l'Information» ;
- Adapter, modifier, extraire et transformer à partir de «l'Information», notamment pour créer des «Informations dérivées» ;
- Exploiter « l'Information » à titre commercial, par exemple en la combinant avec d'autres «Informations», ou en l'incluant dans votre propre produit ou application. sous réserve de mentionner la paternité de «l'Information» :
sa source (a minima le nom du «Producteur») et la date de sa dernière mise à jour.

Le «Ré-utilisateur» peut notamment s'acquitter de cette condition en indiquant un ou des liens hypertextes (URL) renvoyant vers «l'Information» et assurant une mention effective de sa paternité. Cette mention de paternité ne doit ni conférer un caractère officiel à la réutilisation de «l'Information», ni suggérer une quelconque reconnaissance ou caution par le «Producteur», ou par toute autre entité publique, du «Ré-utilisateur» ou de sa réutilisation.

Accès et disponibilité du service et des liens

Ce site peut contenir des liens et références à des sites Internet appartenant à des tiers. Ces liens et références sont là dans l'intérêt et pour le confort des utilisateurs et ceci n'implique de la part de la DGPR ou du BRGM ni responsabilité, ni approbation des informations contenues dans ces sites.

NOTICE D'INFORMATION AU VENDEUR

Information vendeur ou bailleur

Dans la déclaration sur les risques naturels et technologiques, il revient au propriétaire et sous sa responsabilité de faire une déclaration (sinistre, date, nature exacte, dommage causé) sur les sinistres indemnisés du bien en sa possession durant la période ou en connaissance antérieure à cette acquisition.

Cette déclaration est une information à remettre au futur acquéreur ou locataire du bien, une déclaration négative est à produire aussi.

Désignation du propriétaire

Nom : Mme ANDRIANSARFARA

Adresse : 30 RUE GUSTAVE BINET 14600 LA RIVIERE SAINT SAUVEUR

Agissant :

- titre personnel
- pour le compte d'une indivision
- pour le compte d'une société dont j'ai les pouvoirs

OBJET : Information sur un dommage consécutif à une catastrophe naturelle ou technologique conformément à l'article 77 de la Loi du 30 juillet 2003 relative à la prévention des risques technologiques et naturels et à la réparation des dommages.

Déclaration

Je soussigné : Mme ANDRIANSARFARA

Actuel propriétaire (ou bailleur) du bien situé :

30 RUE GUSTAVE BINET 14600 LA RIVIERE SAINT SAUVEUR

Déclare sur l'honneur que le bien sus nommé au titre du régime de catastrophe naturelle ou technologique.

- à fait l'objet d'indemnisation
- n'a pas fait l'objet d'indemnisation

Et cela depuis l'année :

Date à laquelle je suis devenu propriétaire de ce bien.

Aucune autre information n'est portée à ma connaissance pour la période antérieure à la date d'accession à la propriété du bien objet du présent certificat.

Attestation établie le :



Préfecture : Calvados
Commune : LA RIVIERE ST SAUVEUR

Déclaration de sinistres indemnisés

en application du IV de l'article L 125-5 du Code l'environnement

Adresse de l'immeuble

30 Rue Gustave Binet
14600 LA RIVIERE ST SAUVEUR

Sinistres Indemnisés dans le cadre d'une reconnaissance de l'état de catastrophe

Cochez les cases **OUI** ou **NON**

Arrêtés de reconnaissance de l'état de catastrophes au profit de la commune

si, à votre connaissance, l'immeuble a fait l'objet d'une indemnisation suite à des dommages consécutifs à chacun des événements

Catastrophe naturelle	Début	Fin	Arrêté	Jo du	Indemnisation	
Inondations et coulées de boue	22/01/2018	22/01/2018	09/07/2018	27/07/2018	<input type="radio"/> OUI	<input type="radio"/> NON
Tempête	15/10/1987	16/10/1987	22/10/1987	24/10/1987	<input type="radio"/> OUI	<input type="radio"/> NON
Inondations et coulées de boue	17/01/1995	31/01/1995	06/02/1995	08/02/1995	<input type="radio"/> OUI	<input type="radio"/> NON
Inondations et coulées de boue	12/08/1997	13/08/1997	03/11/1997	16/11/1997	<input type="radio"/> OUI	<input type="radio"/> NON
Inondations - coulées de boue et mouvements de terrain	25/12/1999	29/12/1999	29/12/1999	30/12/1999	<input type="radio"/> OUI	<input type="radio"/> NON
Inondations et coulées de boue	05/05/2000	06/05/2000	21/07/2000	01/08/2000	<input type="radio"/> OUI	<input type="radio"/> NON
Inondations et coulées de boue	07/11/2000	07/11/2000	12/02/2001	23/02/2001	<input type="radio"/> OUI	<input type="radio"/> NON

Etabli le :

Nom et visa du vendeur ou du bailleur

Visa de l'acquéreur ou du locataire

Cachet / Signature en cas de prestataire ou mandataire

Pour en savoir plus, chacun peut consulter en préfecture ou en mairie, le dossier départemental sur les risques majeurs, le document d'information communal sur les risques majeurs et, sur internet, le site portail dédié à la prévention des risques majeurs : www.georisques.gouv.fr

ATTESTATION DE COMPETENCE

BUREAU VERITAS
Certification



Certificat
Attribué à

Monsieur Didier LE ROY

Bureau Veritas Certification certifie que les compétences de la personne mentionnée ci-dessus répondent aux exigences des arrêtés relatifs aux critères de certification de compétences ci-dessous pris en application des articles L271-6 et R 271.1 du Code de la Construction et de l'Habitation et relatifs aux critères de compétence des personnes physiques réalisant des dossiers de diagnostics techniques tels que définis à l'article L271-4 du code précité.

DOMAINES TECHNIQUES

	Références des arrêtés	Date de Certification originale	Validité du certificat*
Amiante sans mention	Arrêté du 25 juillet 2016 définissant les critères de certification des compétences des personnes physiques opérateurs de repérages, d'évaluation périodique de l'état de conservation des matériaux et produits contenant de l'amiante, et d'examen visuel après travaux dans les immeubles bâtis et les critères d'accréditation des organismes de certification	12/07/2017	11/07/2022
Amiante avec mention	Arrêté du 25 juillet 2016 définissant les critères de certification des compétences des personnes physiques opérateurs de repérages, d'évaluation périodique de l'état de conservation des matériaux et produits contenant de l'amiante, et d'examen visuel après travaux dans les immeubles bâtis et les critères d'accréditation des organismes de certification	30/06/2017	29/06/2022
DPE sans mention	Arrêté du 16 octobre 2006 modifié définissant les critères de certification des compétences des personnes physiques réalisant le diagnostic de performance énergétique ou l'attestation de prise en compte de la réglementation thermique, et les critères d'accréditation des organismes de certification	26/07/2017	25/07/2022
DPE avec mention	Arrêté du 16 octobre 2006 modifié définissant les critères de certification des compétences des personnes physiques réalisant le diagnostic de performance énergétique ou l'attestation de prise en compte de la réglementation thermique, et les critères d'accréditation des organismes de certification	26/07/2017	25/07/2022
Electricite	Arrêté du 8 juillet 2008 modifié définissant les critères de certification des compétences des personnes physiques réalisant l'état de l'installation intérieure d'électricité et les critères d'accréditation des organismes de certification	20/11/2018	19/11/2023
Gaz	Arrêté du 6 avril 2007 modifié définissant les critères de certification des compétences des personnes physiques réalisant l'état de l'installation intérieure de gaz et les critères d'accréditation des organismes de certification	04/10/2017	03/10/2022
Plomb sans mention	Arrêté du 21 novembre 2006 modifié définissant les critères de certification des compétences des personnes physiques opérateurs des constats de risque d'exposition au plomb, des diagnostics du risque d'intoxication par le plomb des peintures ou des contrôles après travaux en présence de plomb, et les critères d'accréditation des organismes de certification	13/07/2017	12/07/2022

Date : 19/11/2018

Numéro de certificat : 8050945

Jacques MATILLON - Directeur Général

* Sous réserve du respect des dispositions contractuelles et des résultats positifs des surveillances réalisées, ce certificat est valable jusqu'au : voir ci-dessus

Des informations supplémentaires concernant le périmètre de ce certificat ainsi que l'applicabilité des exigences du référentiel peuvent être obtenues en consultant l'organisme.

Pour vérifier la validité de ce certificat, vous pouvez aller sur www.bureauveritas.fr/certification-diag

Adresse de l'organisme certificateur : Bureau Veritas Certification France
60, avenue du Général de Gaulle - Immeuble Le Guillaumet - 92046 Paris La Défense

cofrac



CERTIFICATION DE PERSONNES
ACCREDITATION
N°4-0087
Liste des sites et portées disponibles sur www.cofrac.fr



DECLARATION SUR L'HONNEUR

200189ANDRIANSARFARA du 30/07/2020

Cette Déclaration concerne uniquement ce bien

Mme ANDRIANSARFARA
30 RUE GUSTAVE BINET
Porte 30
14600 LA RIVIERE SAINT SAUVEUR

Je soussigné Didier Le Roy atteste sur l'honneur que moi-même et mon entreprise L.R. EXPERTISE
1 Chemin de la Bruyère 14130 Les Authieux sur Calonne, Siret 44948531700027,

- Ne sommes pas en situation de liquidation judiciaire ou faillite personnelle, condamnation pour fraude fiscale ou interdiction légale,
- Satisfaisons à l'ensemble des obligations réglementaires (et notamment à celles relatives à l'activité de diagnostic immobilier) et des obligations en matière fiscale et sociale,
- Réalisons les missions qui nous sont confiées avec des salariés employés régulièrement au regard du code du travail,
- Répondons aux exigences des arrêtés relatifs aux critères de certification de compétences pris en applications des articles L.271-6 et R.271-1 du code de la construction et de l'habitation et relatifs aux critères de compétence des personnes physiques réalisant des dossiers de diagnostics techniques tels que définis à l'article L.271-4 du code précité, et du Décret n° 2006-1114 du 5 septembre 2006 relatif aux diagnostics techniques immobiliers et modifiant le code de la construction et de l'habitation et le code de la santé publique, à savoir :
 1. Sommes tenus de souscrire une assurance, permettant de couvrir les conséquences d'un engagement de notre responsabilité en raison de nos interventions, dont le montant de la garantie ne peut être inférieur à 300 000 € par sinistre et 500 000 € par année d'assurance ;
 2. Devons n'avoir aucun lien de nature à porter atteinte à notre impartialité et à notre indépendance ni avec le propriétaire ou son mandataire qui fait appel à nous, ni avec une entreprise pouvant réaliser des travaux sur les ouvrages, installations ou équipements pour lesquels il nous est demandé d'établir l'un des documents du dossier de diagnostic technique.

Nous certifions que les renseignements fournis ci-dessus sont exacts.

Fait aux Authieux sur Calonne,

Le 30/07/2020
Didier Le Roy

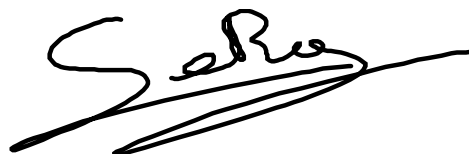

ATTESTATION D'ASSURANCE

Marc-Alban SMOUCOVIT
Agent Général
9 Quai Cavelier de la Salle
76100 ROUEN
Tél : 02.35.73.00.10
rouen-corneille@gan.fr
ORIAS :07035007



ATTESTATION D'ASSURANCE

Je soussigné, **Mr SMOUCOVIT MARC-ALBAN**, Agent Général de GAN ASSURANCES
9 QUAI CAVELIER DE LA SALLE 76100 ROUEN

Atteste au nom de GAN que :

La **SARL LR EXPERTISE**

demeurant 1 CHEMINDE LA BRUYERE – 14130 LES AUTHIEUX SUR CALONNE

est assurée pour la période du **01/10/2019 au 30/09/2020** et est **à jour du paiement des primes** par un **contrat d'Assurance Responsabilité Civile Diagnostiqueurs Immobiliers n°121607526** dans le cadre des missions diagnostic suivantes:

- Constat Amiante
- Constat de risques d'exposition au plomb
- Etat Relatif à la présence de termites
- Etat de l'installation intérieure de gaz
- Etat de l'installation intérieure d'électricité
- Etat des risques naturels et technologiques
- Diagnostic d'assainissement et de repérage du radon et de la légionellose
- Diagnostic de performance énergétique
- Etat parasitaire
- Diagnostic de sécurité des piscines enterrées non closes privatives à usage individuel ou collectif
- Missions d'expertise confiées à titre amiable ou judiciaire
- Contrôles techniques assujettis à l'investissement dans l'immobilier locatif ancien ou à obtention de prêts bancaires réglementés
- Diagnostic d'immeubles en copropriété (loi SRU)
- Diagnostic Technique Global (DTG)
- Détermination des millièmes de copropriété
- Métrage des bâtiments selon la réglementation en vigueur (loi CARREZ)
- Diagnostic lié à l'accessibilité pour les personnes handicapées

Le montant de la garantie responsabilité civile professionnelle est fixée à 300 000 euros par sinistre et 600 000 euros pour l'ensemble des sinistres d'une même année d'assurance.

Fait, à ROUEN, le 27/09/2019 pour servir et valoir ce que de droit

Gan Assurances
Compagnie française d'assurances et de réassurances – Société anonyme au capital de 193 107 400 euros – RCS PARIS 31043797 – APE : 6512Z
Siège social : 8-10, rue d'Astorg 75008 Paris – Tél. : 01 70 94 00 00
Entreprise régie par le Code des Assurances et soumise à l'Autorité de Contrôle Prudenciel et de Résolution (ACPR), 4 place de Budapest – CS 92459 – 75436 Paris Cedex 09
Direction Réclamations Clients – Gan Assurances, 3 place Marcel Paul – 92024 Nanterre – E-mail : reclamations@gan.fr

Marc-Alban SMOUCOVIT